

**ARNOTEGI M. T.**  
**SALIDA 1 Y 2 OCTUBRE 2011**

**SABADO 1.10.11.**

- Salida de Bilbao 08:00
- Alto San Cipriano 09:45 (128 Km., 1:26 en coche)
- Pico Ibio 11:45 (pista 6 Km., desnivel 525 m.)
- Salir de la cumbre 12:15
- Alto San Cipriano 14:00
- Salida del Alto 16:00 (si se come en el Restaurante)
- Posada de Valdeón 19:30 (132 Km., 02:46 en coche)

\* Ver si se suprime la comida en el Restaurante del Alto de San Cipriano, para llegar antes al Hotel de Posada de Valdeón.

**DOMINGO 2.10.11. TRAVESIA DEL CARES.**

- Posada de Valdeón 09:30
- Llegada a Poncebos 16:00 (20 Km. de recorrido)
- Salida de Poncebos 17:00 (con parada de 1:00)
- Bilbao 20:30 (204 Km., 2:30 en coche, y parada bus)

\* El bus llega hasta Posada de Valdeón.

\* De Posada a Caín (8 Km.), parte por la PR señalizada y el resto por carretera.

\* Caín-Puente Poncebos son 12 Km., Posada de Valdeón-Poncebos 20 Km., que según algunos textos suponen 5 horas.

\* Poncebos-Caín-Poncebos dicen que se recorre en unas 06:30 (24 Km.).

**TELEFONOS DE INTERES**

- Ayuntamiento de Cartes (cerca del Pico Ibio) 942.819447
- Restaurante "El Gaucho" en el Alto de San Cipriano 942.747173, 648.221181
- Ayuntamiento de Posada de Valdeón 987.740504
- Información del Parque Nacional Picos de Europa 987.740549
- Ayuntamiento de Cabrales (en Carreña) 985.845021
- Oficina de Turismo (Cabrales) 985.846484
- Posada de Valdeón: Hotel El Asturiano 987.742761
- Posada de Valdeón: Hotel Begoña 987.740516

O S T A

V E R D E

- BILBAO - POSADA DE VALDEON: 265 KM.
- POSADA DE VALDEON - PUENTE PONCEBOS: 100 KM.
- PUENTE PONCEBOS - UNQUERA: 41 KM. (HASTA BILBAO: 204 KM.)



14 15 16 17 18

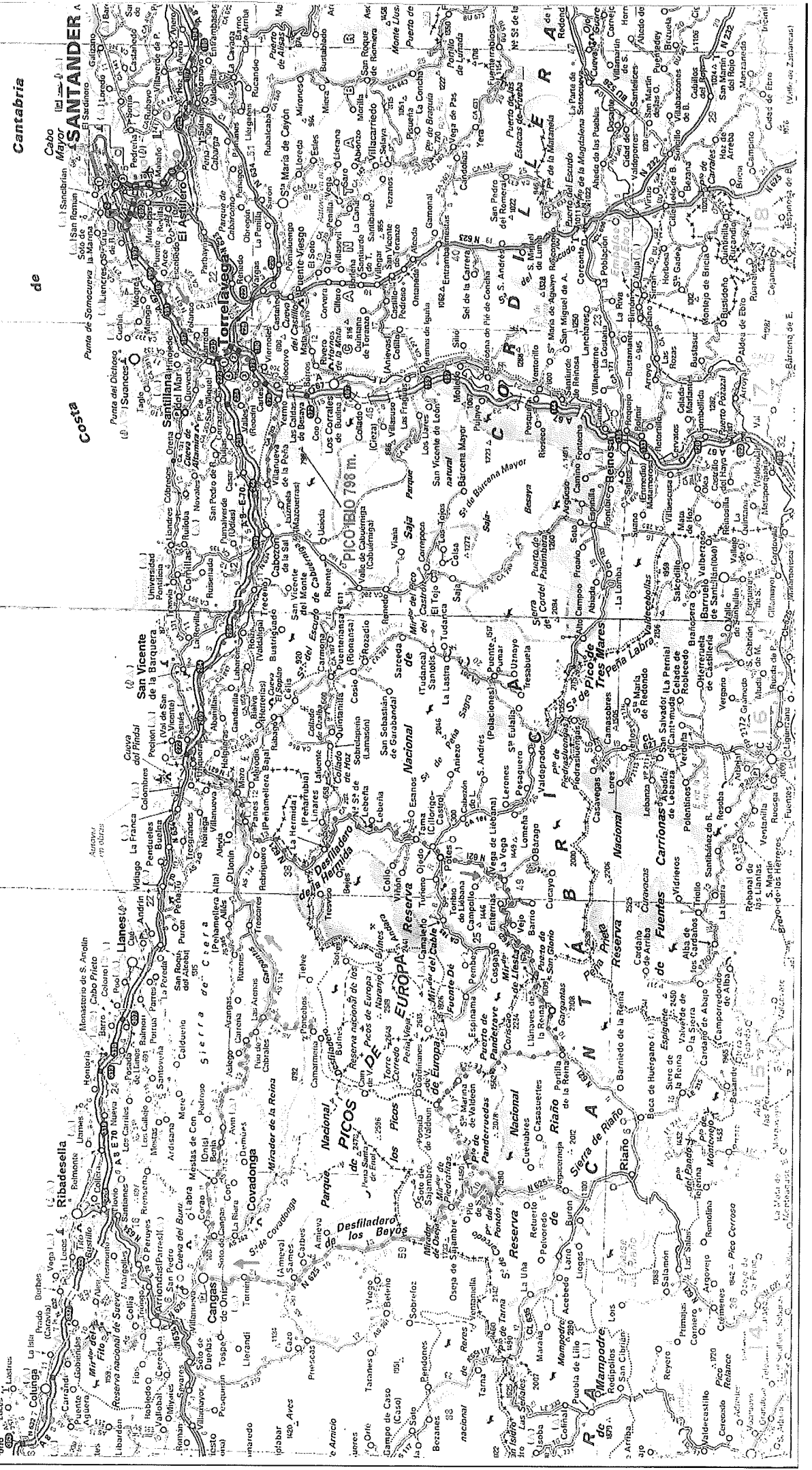

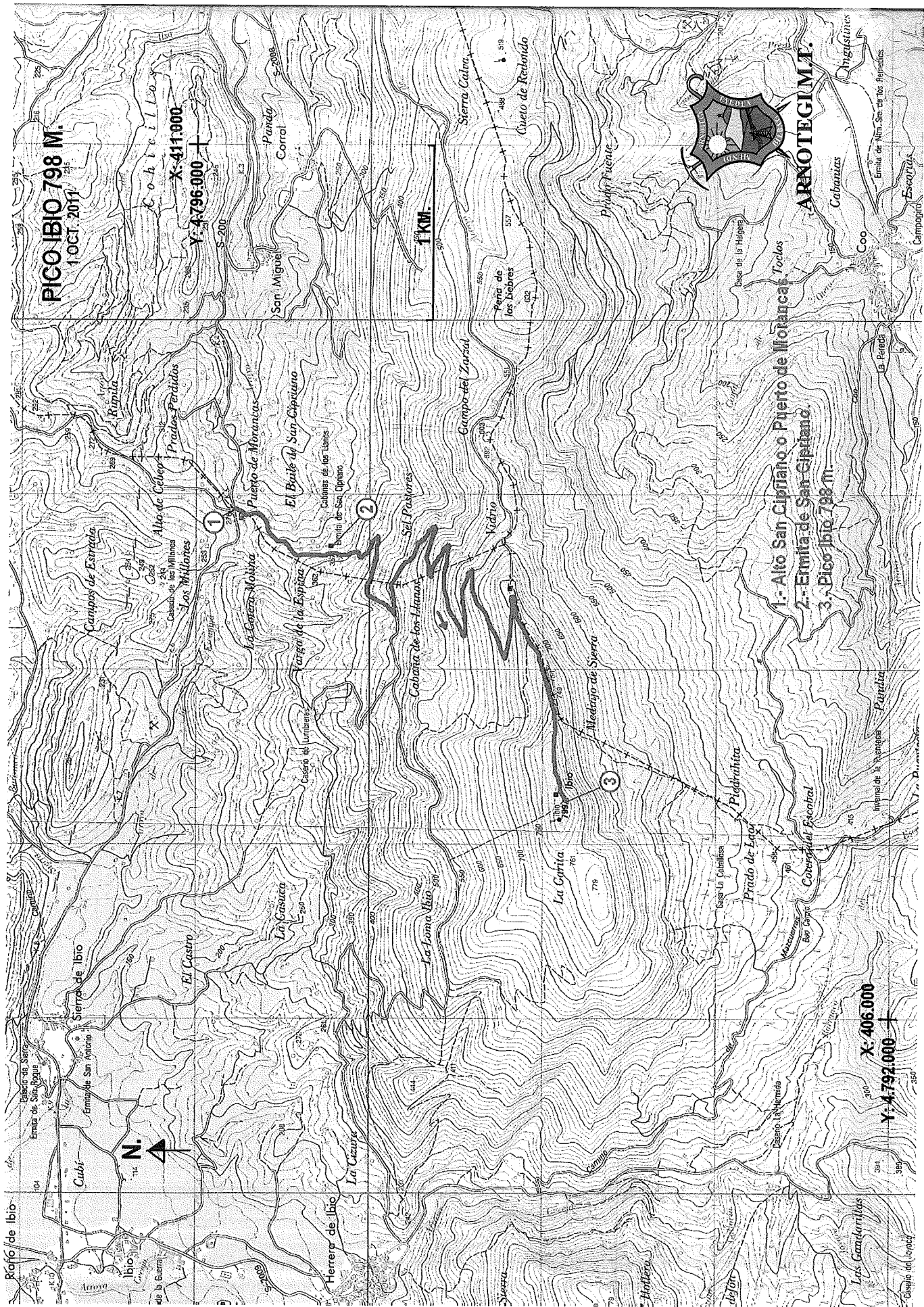

**PICO IBIO 798 M.**  
1.OCT. 2017

X: 411.900  
Y: 4.796.000

1 KM.



**ARNOTEGUM.T**

- 1.- Alto San Cipriano o Puerto de Nolauca, Toluca
- 2.- Ermita de San Cipriano.
- 3.- Pico Ibio 798 m.

X: 406.000  
Y: 4.792.000

N.

**PICO IBIO 798 M.**

1 OCT. 2011

**4 ITINERARIOS**

X: 411.900

Y: 4.796.000

1 KM.

**ARNOTEGI M.T.**



- A** Subida desde San Cipriano
- B** Subida desde Coo
- C** Subida desde Herrera de Ibio (pista)
- D** Subida desde Herrera de Ibio (sin pista)

- 1** - Alto San Cipriano o Puerto de Morancas
- 2** - Ermita de San Cipriano
- 3** - Pico Ibio 798 m.

X: 406.000

Y: 4.792.000

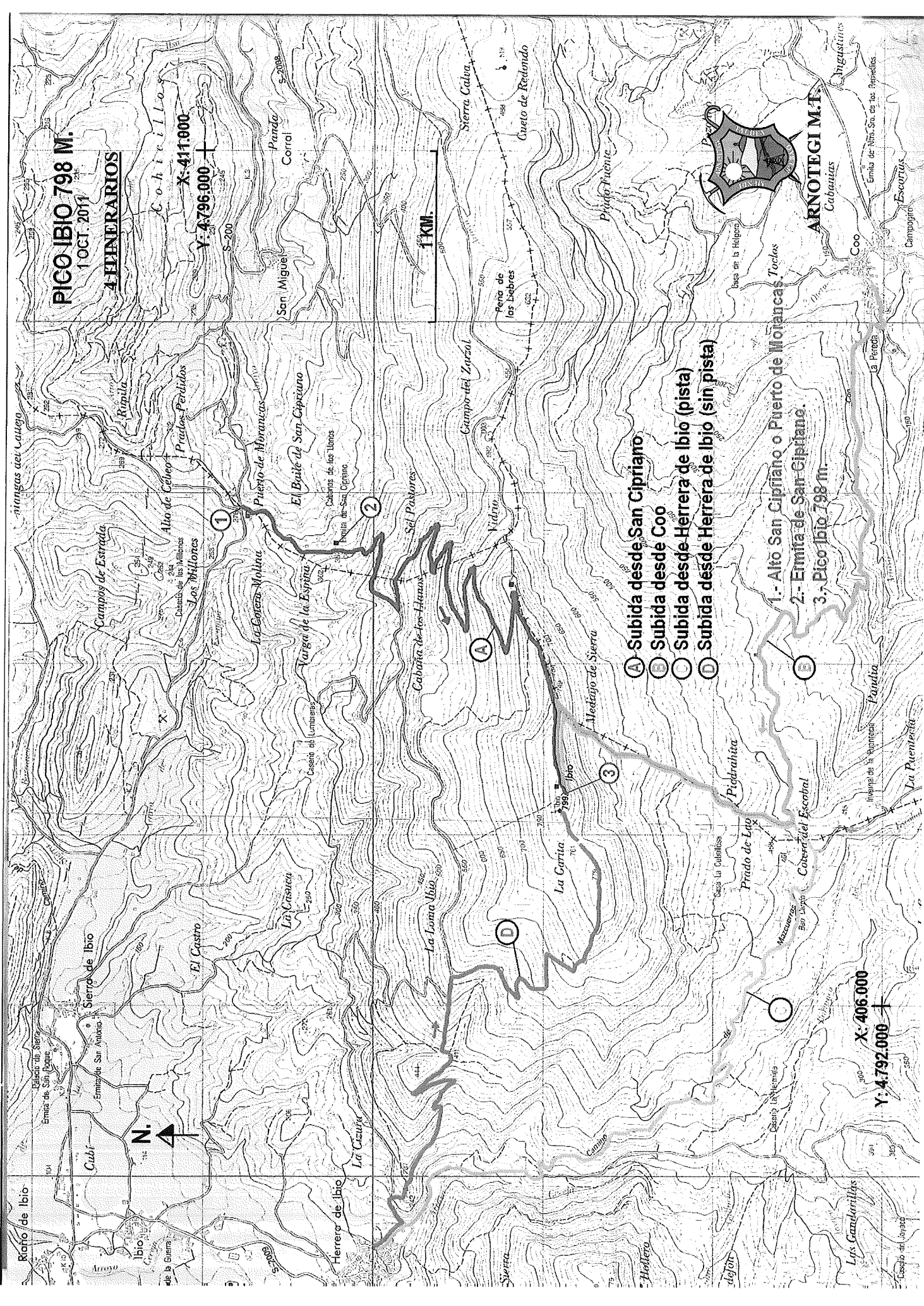

## **EL PICO IBIO (798) \*De "50 Rutas por las Montañas de Cantabria" de F. Obregón Goyarrola**

Ascensión desde el Alto de San Cipriano

Esta montaña, también denominada Loma de Ibio, tiene una altitud bastante moderada, pero es una de las cumbres más conocidas y frecuentadas de la región, posiblemente por su proximidad a grandes núcleos de población (especialmente Torrelavega), y también por su fácil acceso: una pista por la que llegan a subir coches normales alcanza la misma cima. En ella se levanta un enorme repetidor de televisión, así como varias antenas menores.

El nombre de Ibio se encuentra al pie del pico en los cuatro pueblos del Concejón de Ibio: Ibio, Herrera de Ibio, Sierra de Ibio y Riaño de Ibio. La denominación parece relacionarse con la raíz vasca ibi o ibai, que significa río, por lo que debe ser muy antigua. El nombre también lo lleva la famosa Baila de Ibio, original danza de la zona que se baila al son monótono de un bígaro pastoril.

Esta sierra es una de las que componen la denominada Cordillera Prelitoral de Cantabria, alineación montañosa que se extiende paralelamente a la costa, de O a E, constituyendo una nítida separación entre la comarca costera y los valles del interior. Concretamente, el sector del Pico Ibio queda delimitado por los ríos Saja y Besaya, que forman las hoces de Santa Lucía y Las Caldas respectivamente. Al O la alineación continúa por la Sierra del Escudo de Cabuérniga, mientras al E el monte Dobra es la continuación.

La subida al Pico Ibio puede realizarse desde distintos lugares, pero la ruta más común, aunque no sea demasiado montañera, es la pista que sube desde el Alto de San Cipriano hasta la cumbre. La ermita de San Cipriano, situada en las faldas del monte Ibio, próxima a la carretera, es escenario de una de las más multitudinarias y típicas romerías de toda Cantabria. Se celebra el 16 de septiembre, y uno de sus actos más característicos es la subida desde Riocorvo en albarcas,

### **DATOS DE INTERÉS**

- Punto de partida y llegada: Alto de San Cipriano (270), también conocido como Puerto de Moranca. Está en la carretera de Riocorvo a Villanueva de la Peña.
- Comunicaciones: estación de Virgen de la Peña, de Feve (ferrocarril Santander-Oviedo), a 7 km. de San Cipriano.
- Desnivel: 525 metros.
- Dificultad: ninguna.
- Horario: unas 2 horas hasta la cima.
- Epoca recomendable: todo el año. En otoño e invierno puede haber cacerías (lotes San Cifrián, y Coo y San Cipriano).
- Cartografía: MTN, hoja 58-1, Los Corrales de Buelna, a escala 1:25.000.

### **Recorrido:**

Tomar en el Alto de San Cipriano (270) una pista que se interna hacia el S en un eucaliptal, Al cabo de un rato se alcanza la pradera en donde se ubica la ermita de San Cipriano (330), que queda a la izquierda de la pista. A la derecha de ésta hay una fuente, cuyas aguas son muy apreciadas en la comarca.

La pista continúa, ahora a través de una plantación de pinos, que sustituyen a los eucaliptos altitudinalmente. Esta pista es un continuo zig-zag, ganándose altitud sin pendientes fuertes. Pronto se sale a campo abierto y se domina ya una buena panorámica hacia el valle bajo del Saja y la costa. En una de las vueltas de la pista hay una desviación hacia el E, yéndose por ella a un antiguo repetidor. La pista principal no tiene pérdida.

Por fin alcanzamos el cimero de la sierra, donde existe una caseta y se descubre una gran panorámica hacia el S, con el Valle de Buelna y el pueblo de Coa en primer lugar. En este sitio la pista hace su última revuelta y se orienta definitivamente hacia el O, discuriendo por todo el cimero hasta la amplia cumbre del Pico Ibio (798), bien señalada por un inmenso repetidor de televisión, rodeado por toda una corte de antenas más pequeñas. Existe asimismo un mojón del IGN, dado que El Ibio es vértice geodésico de primer orden.

Las vistas desde esta cumbre son amplias: todos los valles y cordales del centro de Cantabria, la costa... Se aprecia bien la continuación al E y O de la Cordillera Prelitoral, de la que forma parte el Ibio, y también se ve cómo esta alineación montañosa marca un nítido límite entre la comarca costera y los valles interiores.

Otras posibilidades:

Al Pico Ibio se puede subir fácilmente por todas partes, pues el terreno no tiene ninguna complicación, salvo en la zona de la Hoz de las Caldas, al E de la sierra, donde es más escarpado y boscoso.

Por el S se sube desde el pueblo de Coa (120), en el Valle de Buelna. Hay que seguir la pista que asciende hacia el O para pasar hacia Herrera de Ibio, pista que hay que dejar algo antes de llegar al collado. Subimos entonces por una ladera despejada que va inclinando progresivamente su pendiente hasta culminar en la cima.

También puede salirse desde Herrera de Ibio (145), yendo por la pista de Coa hasta el collado (419) y luego ascendiendo por la ladera. Pero es más directo subir por una cambera que, desde Herrera, asciende por una valleja hasta los 600 metros aproximadamente, debiéndose continuar luego por el monte, sin problemas ya que es terreno despejado y fácil. No hay más que subir hacia el E, teniéndose como referencia inconfundible la enorme antena de la cumbre.

